盛京時報
中華民國卅三年八月廿九日

發行　康德新聞社　新京特別市中央通四二號
發行所　康德新聞社奉天支社　奉天市大和區浪速町九號
定價　每份七分　每月一圓八角

渝府兵員損害浩大
關新途徑藉謀補充

【湖南前線電】大陸戰線、現今亦變成大規模之消耗戰、重慶軍之美式化、不僅裝備及訓練、尚模倣其黨的戰法、誇稱爲出血作戰或決戰、彼美蔣軍企圖以兵阻止日軍向內地進攻、其與急情況正爲量的戰法之表現、迄現在、敵洞防受之損害、爲殲滅九個師、擊滅十七個師、擊破八個師、打擊八個師計四十二個師之多數、第九戰區常備之全軍三十一個師、業已潰滅、更由其戰區來援之十一個師、亦大受創傷、由敵側觀之、此爲空前之大消耗情況、彼雖屢被攻擊然仍執拗起立最近判明敵對此大消耗之補充兵員、證據確於敵第九、第六兩戰區內之民衆、深用後調師制度之新兵員補充臨時辦法敵帶之戰時兵員補充方法、實施一定之期間教育、於後方組織野戰補充團漸次向前線送必要數之兵員、由於兵力之不足之該補充團、已經全部出動爲第一線兵團、於是將戰區內分爲地域的師管、團管區行徵兵教育訓練、而完成補充之任務、於消耗最鉅之第九戰區與來援之第六兩戰區內、已採取前記之「後方師制度」此後調師制度、乃忽視裝備、教育、訓練之實力、惟備足額數、編成軍事師團之方法、例如、於茲有已受殲滅打擊之一個軍、集其殘餘兵、對應損害之程度編成一個乃至二個師、其他之敗殘幹部、立即退至後方募集壯丁俾於二個月乃至三個月之間、即編成出動一個師、或合併大受打擊之二個師、作爲一個師、當時所餘之一個師之幹部、與前線軍之立場相同、退至後方、重新編成、此際之徵兵、均爲以保甲爲單位、之強制徵集或拉致、要之爲籌的維持現有兵力之方法、較諸以前被攻擊時、即退至後方不出之極消極的方法頗值注目

反攻作戰計畫成空
多數物資反被利用

【湖南前線報道班員電】方衡陽陷落之前、在該市東方五十公里安仁附近、受殲滅敵後方而深入敵中之日軍〇〇部隊之挺身隊某夜衝以〇〇名襲擊敵第三十七軍之司令部、獲得敵之機密書類多數、獨立殊勳、其中有一總對攻密之「第九戰區反攻作戰計畫」獲此得明瞭四月四日第九戰區司令長官薛岳召集各軍長樹立對日反擊作戰之作戰計畫的全貌、並附有詳細的地圖十數頁、與以後日軍殲滅作戰有非常的功績、其細布番號爲「〇〇二九」寫於右側、載有敵全軍運命的重要書類、落於日軍手中、而且更就而利用之故其後敵之作戰漸呈醜態、卒演出大失敗、其責任者之第三十七軍長羅奇同副長相輕察同參謀周名琳等、大概亦按敵側之軍律、與以適當檢討之、由其作戰計畫觀之、實爲湖南周到已極、然而其中竟敗露敵今次作戰之根本的欠陷、蓋敵過信勝利而輕視於日軍野戰軍的實力、只是預想反轉作戰之計畫而已、從而其範圍由湘河至長沙之南湘潭即企圖判斷日軍由鄂北鄂南廣湖分路進擊、漸次南進包圍長沙以期速決的規模、期間亦預定僅二個月、然閱豪壯雄入、對此、重慶軍以誘導作戰企圖殲滅此日軍、即由各方面進擊、將日軍主力誘至長沙外廓地區、以力爲勢之勢、實行攻勢、企圖殲滅之、觀其戰鬥概要如左、

△緒戰
一、汨羅江次期消耗戰
二、新牆河初期消耗戰
△決戰
一、瀏陽河反擊作戰
二、長沙鐵保衛戰
三、湘江沿岸反擊防禦戰
四、長沙外周包圍殲滅戰
△追擊戰
一、撈刀河初期追擊殲滅戰
二、汨羅江次期追擊戰
三、新牆河三期殲滅戰

敵兵之動員數十四個師、將此彈藥六百六十四萬發分別貯藏機後外左武又分守外十五處、米七萬四千包、鹽二十九萬六千斤之食糧、均反被日方利用又苦備於日軍之機雷於湘潭配設二千五百個其處非常顯明其後日方之損害皆無、

敵機執拗來襲
新幾內亞西部

【南太平洋基地電】新幾內亞西部之哈馬赫拉島攻西里島伯方面敵機之來襲態呈執拗日方各所在部隊、齊奮昂、連日續行戰鬥、至敵機來襲狀況、大體如次、二十三日向哈馬赫拉島北方之摩洛太島日敵機爆約四十架來襲、二十三日晝間存敵小型機連續約二十架日數次來襲、二十三日晝間、戰爆合計百八十機來襲、被日方所在部隊、擊墜破其六架、二十四日晝間開、納有小型十數機來襲、

【中部太平洋基地電】日炊尼安島之日軍部隊、其後依然、繼續勇戰護接、二十三日午前、敵機向該島南部之加羅納斯高地襲擊、敵海上艦艇亦作呼應、亘數時間向該方面砲擊、
敵砲擊狄尼安島

共向滅敵壯途邁進
河邊緬甸最高指揮官聲明

【甲光電】河邊緬甸方面陸軍最高指揮官、對於大緬甸聯盟之結成、廿四日發表聲明、緬甸方面派遣帝國陸軍之全將兵、支持聯盟、相共強化同、同化之鬥爭、其聯盟要旨如左、吾人待望已久大緬甸國民之敵前結束已達成、國家代表、立於國民之陣頭、是吾人之誠實的協力者、緬甸國民更由今日起一千六百萬之強力的戰友、如實與吾人在同一戰線、於緬甸戰場之百萬日本軍、得大緬甸聯盟一千六百萬戰友新、此同生同死之血盟、體得將兵各各聯盟之心、與緬甸國民相結合、勇猛齊進、擊碎共同之敵、定遂大東亞戰之勝利、是所切望者也、

泰軍幹部異動

【盤谷電】前首相鑾披汶元帥雖行掛冠、其後依然以泰國防軍最高指揮官之資格、掌握一切軍權、惟據新內閣二十四日以勅令廢止在之國防軍最高司令官官職、新設陸、海、空軍之最高司令官職、新指派官、秀命鯨德、巴本約田大將充當、秦鑾披汶元帥爲國政顧問、泰國新統帥部首腦陣容、二十四日夜、國此勅令、及首相告示、業經公表、

必勝全聯之期待（二）

本年度之全聯、在協和會中央本部以及各地方一致關心籌劃準備中、預定於九月二日、即將在首都之協和會館、正式展幕、屆時國家朝野有識、薈聚一堂、以宣德達情、增強戰力爲目標、而展開緊張熾烈之協議、惟戰局激烈、正我國官民宵旰夜食寧總力以滅敵之時期、是以本年度之全國聯合協議會、應以對處戰局、完遂聖戰而確立官民總力之色彩、因之參加之官民代表、亦須早且如此決心、同時以侃侃諤諤、加以精誠團結共同引導國民走向總力滅敵克服艱難之途徑、民主問題何羅森廣、惟在此決戰時局下、則為如何獎勵人民之生活、充滿戰時之色調、而澈底達成、克己奉公、爲大東亞戰爭、而貢獻個人之能力、同時如何提高國民之民度、確保國民之康福增進國民之福祉亦爲當前而重要、需要迅速改善解、迎合次全聯之舉開、鑑及全聯之體、反映協力時局而創新之性格、改在議方面亦有特殊之整理如今次經本年度全地所提出之議案、關於民生問題多有應合時局之高見、象徵國民對民生問題三自戰時之見地中、表現協力之最大赤誠、故個人深信、由此全聯席中決能有滿意而具體之答案爲民生問題建設更爲理想之途徑……

精誠團結率庶滅敵
民生部大臣于靜遠氏談話

整備強化地方行政
舉開中南滿區行政協議會

爲圖地方行政整備強化、依中央地方行政一體運營推進體的中南滿地區行政協議會之二十五六兩日、在奉天商工公會大會議室開會、第一日於二十五日午後一時起、中央側源田總務廳次長長官（代理）以下青木經濟、田倉交通、稻垣興農各次長外、各關係部局代表者、協和會坂田總務部長、地方側大新京特別市副市長、皆川奉天省次長外、四平、通化、安東、錦州、熱河、土林中南滿各省次長五十餘名出席、定刻國民儀禮、次之武部總務長官訓示、（源田次長代理）當前緊急重要課題、國土防衛、農產物之蒐荷對策等說明以中央側之指針爲中心、關於其體的方針結集中央現地一貫態勢、以期強力的現地推進具本方策之確立以後遂行協議事項討論、五時三十分第一日日程終了第二日（二十六日）繼續於午前八時三十分再行開會、

中心議題
中南滿地區行政協議會中心議題爲次、（一八日）
第一日（二十五日）
一、關於防衛之件、
二、關於農產物蒐荷之件、
第二日（二十六日）
一、關於協和會工作之件、
二、關於不材緊急增產之件、
一、依據複消耗緊急增產之件、
一、關於增產量種之件、
一、關於十一年度所勞動事動員策定方針大綱之件、

德總動員體勢（下）
三正面作戰與
措置敏切民咸感戴
鐵志益堅戰力倍加增强

暗殺事件與肅清工作
對希特勒總統暗殺未遂事件、迎於情勢如被緊迫之際、在德國竟獲得良好的結果、七月二十日、一部不逞份子、企圖暗殺希特勒總統失敗、更對於德意志決戰、促進新的決意和措置、
誠如戈貝爾宣傳部長所謂、聽到七二〇事件、好一似地面從腳下崩潰一般、恐怕全國民也同具此感吧、不逞份子、極爲少數、身居參謀本部通信局長要職的費布里格特、前參謀總長貝克等、是陰謀首魁、……

黨軍團結形呈一體化

總動員体勢已告完成

於華沙南北猛行大反攻
【柏林電】據德軍前線二十三日報告中部戰線情況、在華沙南方、蘇聯步兵四師、戰車數旅、開始進攻德軍陣地、德軍堅守、立即擊退蘇軍突破計畫、乘勢反攻、奪回二十一日喪失之數村落、大勢殊利於德軍、

德軍嚴鎮土倫
【柏林電】德統大本營關於法國戰線之戰況、於二十三日發表如左、
△北法戰線
一、塞納河下流西方、反樞軸軍於里休兩處、德軍之殿後作戰中、
一、耶威涌及同西方威勒塞納兩河間、德軍獲大軍、反樞軸軍、總有強烈的抵抗、反對於由北方攻擊之反樞軸軍、德軍……
△南法戰線
一、士倫之德軍守備隊、與……

為着自由繼續戰爭
羅馬尼亞新組成國民政府

國民政府宣言

德外交部意向

羅馬尼亞內閣更迭

赤軍雖屢強襲
終爲德側潰滅

東部

沉敵潛艦兩隻

奪回馬達列納
【柏林電】德統大本營二十四日正午、以戰況公報發表如次、……

德占領露茲茲

克盡己責護國衛民
泰巴霍最高指揮官告示

增強戰力充實生產
德制定決戰非常措置五條

背道違義必膺天懲
美國卑鄙劣行令人切齒

社說
生產輸送與戰爭

決戰必勝之年、秋收亦呈五穀豐登之象、這種人助天助的佳兆、可以說是武力戰與生產戰共同奏凱之時。此次大東亞戰爭的勃發、世人皆知是爲了解放、爲了開發、以武力戰、來創造我們的新生命、然而欲達武力戰的最後勝利、必須加強生產、近年來親邦與我國展開高速度的生產戰、還足以顯示人力物力集中於戰力增強的熾烈。物產的生產增強、尉於戰力的貢獻固屬極大、但各種生產原料如何始能滙集一起、生產品如何始能供給到需要地、這非要強大的輸送力不……

美武器貸與額

羅斯福報告

我寧試　オーネス（藥針）
結核之最新治療劑
奉天　鶴原製藥株式會社

一切幼兒雜症
奏効極爲顯著
造成健康體質
主治　消化不良、夜睡不寧、吐奶綠便、食傷腹痛、發熱衰弱、急驚失氣、疳積腹脹、天花紅疹、瀉痢兒
小兒良藥　樋屋奇應丸

呻吟中的病弱婦女！
全國婦女如想重建奇効的婦女科妙藥
特樂齊眉湯　タラチメ湯

中央大戲院
今天晝夜演出
早場　天河配
夜場　新天河巧配

招生
本校電信科新生及其他各級編級生均限於九月五日來校上課勿得延誤特此通告

北陵愛惠醫院聘請　竇孟莊
前任同愛醫院內兒科主任醫師
現在本院應診
院址　北陵昭陵街二段一三三號

募集

催眠術

隆中策論命聖手　張鑄頌言
魁星大旅社

治一個好一個
羊癇瘋
育赤散　立時止抽
德義堂藥房

重點省之蒐貨對策（四）

錦州省

蒐貨保管設施完備 喚起農民自興奮起

目下已屆初秋，又將到農產物蒐貨的時期，農民們在農繁後稍息，又都準備着收穫，農村的空氣也逐漸秋的到來緊張起來了。錦州省位於我國南部，由於地理上的條件，關於農產物增產方面是重要省政的首位，所以省下官民團結一致，舉總力邁進於農產物的增產，本省的農產物自春耕以來，經以數度的調合雨量，又加當局指導的有方，農民們對時局認識的徹底，增產意慾的旺盛，春苗發育異常良好，殆爲去年，所以農民異常欣悅，加倍的努力培養，以後順調的發育生長，得近年來稀見的良好，其後雖有少數地方，雨量的缺少，但大體觀之總能超過去年的收穫，農民們翹在企盼的等待豐收。

本省當局及農產公社方面鑑及農產物的特殊性，對於本年度農產物的蒐貨對策，加以慎密的檢討始決定之，其重點置重於農民的自興奮起，同時更考慮種種現地情形，加以適切的對策，以期本年度農產物蒐貨的圓滿達成，担當量的圓滿達成，其主要點如左，

自興心之奮起

欲期農民担當出貨量的達成，必須由農民自奮的出貨，這是最重要者，爲完成此項對策，決定總動員管下各市縣旗農產担當關係人員，率先垂範樹立陣頭指導，更使農民徹底明瞭目下戰爭進展的情形，敵美自將物量來企圖反倒我方的野望，我國民應如何奮起擊滅美英，而應將此烈的增產觀才是，勿要在物資方面敗於敵美之後塵，促進農民下級大展開，獨以喚起農民自興心，

小運送的增強

運送蒐貨方面佔有重要的地位，去年度曾獲得全國第二位榮譽的台安縣對於此點頗爲重視，曾動員縣下所有的大車從事運送收得良好成績，省當局有鑑於此，本年度決是大量動員省下運送車輛担當由農家運行交易場的農產物的責任，解決小農家的困難，

徹底早期蒐貨

爲確保團當量，決定早期蒐貨收得實績的良好，已所公認，本年度仍照去年勵行早期蒐貨，以減省農村的麻煩，現當局正在準備早期蒐貨的對策，決定担當的人員，

保管施設完備

預料本年度糧穀上市的膨脹，特別對於保管施設加以整備，建設倉庫，囤積場，現已得到滿意成績，至於倉庫，囤積場的建設不可能者，講求簡易保管場之補充對策，但在已設合作社[illegible]行，所以本年度保管施設已告準備萬全，預料蒐貨定能收得圓滿進行成績。

調整蒐貨容器

蒐貨容器即麻袋的調整係當前急要的問題，由於本年度蒐貨量的預想膨脹，此項問題愈增加其重要性，爲打開此難關，特別注意，麻袋損傷率的低減，倍給的調整，使用後的回收等對策，以謂麻袋的不足，現農產公社方面對於此項問題加以慎重的檢討，而施以適切的對策，附加此項，本年度的[illegible]麻、青麻的發育健壯，預料麻袋不足問題將可圓滿解決，實值欣快者，

防止場前損失

此項問題爲農民所不關心者，細推之實爲重要，如以全國合計之，數量實爲驚人，農民以一年勞力所得之糧穀不慎損失，不但爲國家的最大損失，也是農民的損失，所以本年度注重此點，而防止之，糧棧組合的整備強化在八月前即可完成，同時更進行組合的法人化，現在的間，乃爲特約收買人的團體，新當公社下部組使命的糧棧組合處理事務能率的向上及簡素化，調整與農倉庫與農產公社資金業務，改組合自體並無計算精細資金之必要，總之，錦州省本年度農產物的新蒐貨對策，已爲無遺憾整備萬全，全省官民團結一致奮進，於担當量的圓滿達成之途，保及蒐貨的圓滿達成之途，

省署開說明會 新穀收買價格

由於官民一體之奮鬪結果，奉天省本年之增產以順利達成，秋收在即，省公署爲業務依據此次政府實施之新穀收買價格及農產物管理法之實施，乃定於本月二十七日午前八時起在奉天市興亞會館召集各市縣旗關係官，關係合作社關係員，與農產物管理法說明大會，已通令各縣參加，

農地開發會社理事長異人

【新京】農地開發會社理事大石義郎氏，此次受命供奉職其後任理事，業以二十四日令，委任該社第二松花江開發事務所長木村善德氏

上下一心增產報國 哈洋灰牡丹江工場奮鬥實況

【牡丹江】哈爾濱洋灰牡丹江工場，對於決戰下重要軍需資材洋灰之增產，克服現下凡有生產隘路，集結工場全能力，其於第一回洋灰增產期間（四月六月）既以優秀成績告終，嗣入第二次洋灰增產期間（七月九月）竟以突破生產担當量，百分之百二十爲目標，川上工場長以下全從業員，打成一片敢然奮鬥中，

工場 於康德八年四月爲哈爾濱洋灰本社之支社而設立者，工場設施，爲德國最新式，工場之立體條件亦頗適宜，故該工場之將來殊值期待也，

現在 各種生產工場之苦惱，爲勞工之不足，此亦爲該工場之最大生產隘路，從而必須徹底勞務管理，步入第二次增產期間後，七月末之該工場實績，確爲百分之九十，其原因在於農繁期之勞工不足，自入八月爲補七月之不足，乃呼應自八月一日起展開由勞務興國會主辦之決戰勞務增產運動，首謀勞務管理之徹底，邁進達成目標量，

『勞力不足，以能率向上克服』此乃川上工場長高唱之口號，根據此口號，自本年四月，工員或苦力以至於社員，幹部，莫不廢止日曜祭日之放假，而從事晨七時至晚六時之十二小時工作，並且現場人員不足時，工場長以下事務員，打字員，均毅然執起鐵鍬，急赴現場，協力採掘原料石灰或運搬也，更因洋灰工業，由原料之採掘以至運搬，燒成等工作，必需一貫工作，故工程中倘稍有差錯，即停止生產，雖小的故障，亦可影響生產，故製造洋灰，百名不熟練工，亦不如一名熟練工也，從而廣大之工場中增成現場，於直徑四米之大窯轉爐前，只二三工人，忙於工作，

佑工 場全從業員，百分之九十的滿系工人，每現場以十八乃至三十八人爲一組，編成工人鄰組，於各組長指導下，保持整然秩序，其敬禮，動作，亦均依軍隊式行之，而此鄰組，不僅以職場規律嚴正爲目的，且波及工人家庭生活，甚至微小私事，亦有組長，講成極溫和之空氣也，

擔當 勞務管理已十三年之勞務課田井天外氏主張，勞務管理，須由家庭作起，致此工場，上自工場長，下至工員，充滿極親和之氣氛，譬如工人若有患病者，則由組長負責，請醫診療，有時工場長，竟親自訪問，對於家族之婚嫁，亦澈底支援也，田井勞務課員談話謂，對於滿系，決以溫情主義臨之，於訓練中使之認識時局，余信此爲最善之勞務管理方策，最近工人對時局之認識，漸形深刻，自七月起，自發申請發給每人三頭之必勝儲蓄票，由此可證其對時局之認識也，

按此工場，對於滿系之勞務管理，已獲優良成績，並此顯示生產能力之工場，堅持絕對下敗態勢，舉全力向增產之途邁進中，

柞蠶技術官會議

本年之柞蠶順利增產較去歲有六七成之作收，多由於業者努力，及技術導之所致也，奉天省當局爲期本年之蒐荷及來年之增產，乃於本月二十五日開第一回柞蠶技術官會議，召集柞蠶會社技術員，及市縣技術官，於奉天市興亞會館開會，其協議事項如左

一、康德十一年度柞蠶蒐荷

二、康德十一年度柞蠶多收穫競作會關係

三、康德十二年度春蠶種申込關係

四、小扣子出荷狀況中間報告

五、秋蠶放養狀況並作柄報告

發揮戰時下增產本能 需要申請機械類品名

政府當局爲把握戰時下生產現狀，以期充分發揮增產本旨而充實戰力于最高潮，計乃有本次機械類統制規則之頒佈，經濟部基此爲向各所括機械所有者關于應向經濟部大臣提出書類之格式提出期限及其他必要呈請事項詳加說明，俾得以順治依法辦理起見，經派事員至各大都市舉行說明會，關此奉天市之此項會議已於月之二十一、二、三，在商工公會城內辦事處實施，說明要旨略凡關于所佈機械之購入保有報告等事項，皆須按規定之須要票之格式經由各該組合或協會向經濟部大臣提出之，提出期日限于九月中旬以前，質疑事項可逕往各關組合或協會者，向下錄者即提出登錄票時經由之機關，

一、關於生產機械，金屬工作機械，水力機或風力機之登錄票爲左記之機關

（1）營石採礦業者爲滿洲石炭協會

（2）營鐵鋼精錬業，鋼材壓延業，鑄鐵管製造業或鋼索類製造業者（滿洲機械工業統制組合組合員除外）爲滿洲鐵鋼協議會

（3）營非鐵金屬精錬業，鋼（含合金鋼）及鉛延壓業，硫化鐵（マグネミカ）燒成業或非金屬（含石綿，黑鉛，螢石，苦土，耐火粘土）鑛業者爲滿洲鑛業協議會，

（4）營生產機械製造業，蒸汽罐製造業，蒸汽過輪製造業，蒸汽機關製造業，內燃機關製造業，水車製造業，電氣機器製造業，電氣通信機器製造業，金屬工作機械製造業，運搬機械製造業，風力機製造業，精密光學機器製造業，（含精密測定機器）製造業，信號保安裝置製造業，試驗機製造業，軸受製造業，計量器（含度量衡）製造業，螺旋釘，錨及彈簧製造業，高田鋅製造業，工具製造業，木工機械製造業，一般機械（發房機器，自轉車除外）製造業，齒車製造業，鐵道車輛製造業，造船業或電線製造業者爲滿洲機械統制組合，

（5）營農業用機器製造業者爲滿洲農機具統制組合

（6）營自動車製造業者爲滿洲自動車製造株式會社

（7）營洋灰製造業者爲滿洲セメント生產統制組合

（8）營耐火磚製造業者爲滿洲耐火煉瓦統制組合

（9）營板玻璃製造業者，有機合成品類實製造業者，凝油分溜製造業，染料及中間物製造業，火藥類製造業，化學肥料製造業，凝素製品製造業，大豆蛋白製造（含加工）業，油脂加工業，林產加工業或輕金屬製造業者爲滿洲化學工業協議會

（10）營塗料製造業者爲滿洲塗料統制組合

（11）營合成樹脂製造（含加工）業者爲滿洲合成樹脂統制組合

（12）營再生膠皮及膠皮製造業者爲滿洲ゴム統制組合

（13）營巴爾普製造業者爲滿洲ハルプ統制組合

（14）營[illegible]業者爲[illegible]統制組合

（15）營纖維及纖維製品製造業者爲株式會社滿洲纖維公社

（16）營專賣品製造業者爲專賣總局

（17）爲生產機械，金屬工作機械，水力機或風力機之買賣業者爲滿洲機械貿易組合

（18）營土木建築業者爲滿洲土木建築公會

（19）關於滿洲農地開發公社及滿洲拓殖公社爲開拓總局

（20）除前聯之外爲該當工場，事業場，營業所及其他提出登錄票之所在地之管轄省長（東滿總省或興安總省爲該當總省長）或新京特別市長

二、關於電氣機器之登錄票爲左記之機關

（1）以電氣機器的買賣業者爲滿洲機械貿易組合

（2）前號以外者爲滿洲電業株式會社

〈備考〉（1）因經營二種以上之事業被推定應經由二種機關以上者應經由與主業務有關之機關提出之，對其他之機關通知其旨意便利

（2）關於同時併有同時有生產機械，金屬工作機械，水力機或風力機及電動機者，登錄票中必須經由，所指定之機關推出之，對於2所指定之機關通知其旨意便可，

確立葉煙自足體制 普及栽種獎勵重收

長谷川氏談

以約一個月之日程，爲興日本專賣局實行業務折衝，而赴日本之滿洲葉煙草會社社長長谷川浩氏，近已歸任，關於滿洲葉煙現況，及今後之觀測，發表談話如左，

『關於現下之葉煙困難，煙葉原料之對日依存，頗爲困難，滿洲之生產量，已確立自給體勢，去年度之生產量，纔創立以來最高之成績，若繼續信持此生產量，則滿洲之煙，當可自給自足矣，本年度葉煙之成長狀況，恐不及去年，栗煙本與其他作物不同，倘於將收穫前，降雨則可好轉，可能範圍內，使達至去年之水準，關立蒐貨對策，於行政官協力下，以萬全措置臨之，

爲嗜好品之特用作物，以與糧穀等主要作物共存共榮之見地栽培，於興農滿洲，其意義深遠，我社呼籲農民，自去年獎勵與秋播小麥之重收，現在錦縣以外各地採種栽培，除與秋播小麥外，且試與馬鈴薯等實行重收也，成績極爲良好，錦州普通試與小麥重收比較，其成績，已收得較普通作物增收四成之好成果，此種理之肥料可使地力雄厚，更可使小麥之收穫飛躍增加也，由各栗種栽培之報告觀之，重收成績甚佳，凌源南滿之每年生收成，此外試與蕎麥類，亦收良好，其成績亦頗爲良好，菜農場，竟與燕麥重收，同成功。現在以此極小規模，尚未脫試作之域，以葉煙草與小麥，馬鈴薯等重收，若能普及一般農民，確信單位收量面積當可倍加，貢獻與農增產之處甚大，重收之長處，不僅可使單位收量面積增加，且農民之煙草技術可自然向上，另一方面，予以煙草之肥料，可使地力雄生，助長發育，極爲有益也，政府當局，亦大事獎勵重收，爲對現地農民普及徹底此關係，其先決問題，現地指導者，對於重收之認識，爲最重要，於全國不論，以實力爲向滿普及之現時下重收爲最顯極實施者，藉以促進增產，滿洲國家之要請也，

波蘭國民解放委員會解剖（上） 敵美英對蘇聯獻媚 竟出賣了亡命政權

前於七月廿五日，蘇聯外務人民委員部曾發表聲明，對於在德波國領中部謀創倫都市設立之『波蘭國民解放委員會』，認爲合法並經協定矣，原波蘭國政府自於一九三九年遭受德蘇兩國分割領土之舛運，當即遷往倫敦，而呈此次大戰一時設之『亡命政權』，先前，其後此亡命波蘭政權乃於英美庇護下，對凡有波蘭之一事悉由此聯之惠以宣傳主張權利，於所有亡命政權中頗央權威之特點，當然苦此亡命政權，自國土完全解放時，政美英後援可得以正統政權復歸其國日之美同非者也，

蘇聯爲對抗此乃綜合在蘇波蘭人使組織以瓦西列夫斯克女史爲五班『波蘭愛國者同盟』，或組成的蘭與將軍爲指揮官之『在蘇波蘭軍』，於『自由波蘭之下』，在左翼很我立『波蘭國民會議』等地下組織，以種種樣相畫期波蘭之蘇聯化，此次利輸倫之蘇維埃化，蘇聯極力承認，波蘭國民解放委員會至今尚於蘇聯之外在蘇聯之意志下而活動，使前記之諸團體爲統一強化，聯對抗在倫敦之亡命政權，由該政府似蘇聯者否認亡命政府而由波蘭排除英美矣，不發言權乃使成立者其程度絕非代表國民之總意者，如此國民解放委員會蘇爲在蘇聯發表之前，於七月廿四日夜由波蘭國民解放委員會發表如次，體育之宣言書，其內容首力攻擊在倫敦之亡命政權，其組織，以委員會之首腦部，充，滿了蘇聯的色調，其主要如次

委員長兼外務部長 毛拉夫斯基

副委員長兼農業部長 威托斯

副委員長 瓦西列夫斯克女史

國民防衛部長（[illegible]）軍司令官 羅拉將軍

民政部長 安特列修夫斯基

勞動部長 特爾貝爾[illegible]

副委員長（駐蘇波蘭軍司令官）[illegible]

宣言書

波蘭解放委員會於波蘭在倫敦波蘭亡命政權及擁護係唯一之合法的政權，改內之代表機關及無正當根據，於一九三五年四月基於不法『憲法』篡奪權力，而發生者，彼等政權不能對希特勒侵略與以防衛鬪爭，更欲以與前的政策，波蘭於新的悲劇中，國民解放委員會乃基於最合法的憲法（一九二一年三月十七日制定憲法）而成立者，該憲法宣言由於新國民議會之決定而改訂時，依然存續其效力，於是，因新國民解放委員會公與在倫敦亡命政權之鬪爭表面化，益使蘇聯對美英態度日趨明顯，從來蘇聯於波蘭國境問題蘇聯對亡命政權，亡命政權政權問題起，糾紛，其糾紛不外因蘇聯承認之亡命政權，亡命政權既而甘爲蘇聯收買，此次解放委員會之成立，及爲蘇聯興亡命政府間關係終止呼號，只要美英與蘇聯間繼續和好，則不許再過往之支持亡命政權態度存在，美英道義觀蘇聯而將自開戰以來之友『亡命政權』亂之度外，即或寬山有，故其與解放委員會間使覺一安協無外，別無善策，事實上美英爲對蘇聯獻媚以遂行彼等之戰爭，已拋其理想之大西洋憲章之根本精神，而將亡命政權與蘇聯（未完）

地方綜合

期柞蠶纖維增產確保 縣出荷督勵班成績良好

【遼陽】縣產業科，爲期於柞蠶纖維增產確保計實於本月一日起，至廿日止，計廿日間，由本科幹部人員，編成柞蠶小扣子出荷督勵班，分赴縣下水，賈家，蓮河，隆昌，吉洞，石橋，安平，孤家，鎮子各街村，從事工作，現已終了回縣，據報告所得，大致均頗良好，增產必成，可以完全達到矣。

增強戰時生產底力 實施女子奉仕運動

【遼陽】爲期增強戰時下工業生產能力，本市自本月始實施女子挺身一致協力，現已收到良好成績，現據關係當局統計本市女子奉仕隊已達〇名，而於各工廠作業實況亦非常良好，今後對女子挺身奉仕運動將更加協力以達成戰時增產目標，

戰時國民不分男女 要望女人亦一致奮起增產

【遼陽】婦女子，在時下也自有其重大之責務而不讓仍執三門不出之惡習，前此市由各鄰組多數告奮勇之女子結成報國挺身隊，至生產陣線，予以協力邇來成果昭昭不種示驅男人，但望市內有該隱敝之女人，也當一洗往昔守舊之舊觀，急爲奮起作生產之一員，

綜合藝文大會 藝協萬全準備

【吉林】爲昂揚決戰下之國民精神，吉林省藝文協會，將以十月初旬爲期於吉林市舉開決戰綜合藝文大會，昨十八日夜於三盛旅館舉開常任委員會決定舉開方針，參加該大會者爲美術，演劇，工藝，寫眞，書道文學，演劇，音樂，舞蹈之各部門，近將舉開各部門別協議會即將着手準備

開擊滅美英興亞青壯年大會

【北安】協和會北安縣本部鑑於當茲大東亞決戰之際，凡我青壯年應極力盡支援之赤誠，統一必勝之信念，擬於本月八日【詔書奉戴日】，舉開擊滅美英之興亞青壯年大會，以昂揚我國民之士氣，而徹底擊滅宿敵而早日完成聖戰也，

鍊成果敢奮鬪精神 習得各種實戰技能 青年機甲隊應用操縱訓練

【吉林】協和會吉林市本部青少年班，鑑及大東亞聖戰愈益苛烈之際，後青少年所負之使命，頗感重大，故今爲強化青少年所應之陣容，採據平素之訓練，而就各種情形，使之習得各種技能，同時更爲活用操縱之地形，練成其勇敢，直前奮鬪之精神，遂經各關係幹部協商結果，已決定自月之十五日起至廿七日，邁路吉林新京間之國道，展開青年機甲隊應用操縱訓練，藉此一切業已準備就緒，屆時共分二小隊，第一小隊（日系）隊員廿五名，隊長寺澤康夫，第二小隊（滿系）隊員三十名，隊長孫崎，廿五日午前八時起，於滿鐵青年學校靈前集合，全員由指導班宗林雅及總務班三田引率下，乘用大板車兩輛及大汽車一輛前途出發，午間，於舒蘭用午餐後，續行程，當日午後五時到新站，次廿六日前往協和會中央本部，聽取本部長之訓話後，展開分列及查閱午後赴各青少年團體見學，並與首都機甲隊員，懇首一起舉行懇談會，一行預定於廿七日午前八時新京出發歸吉，

生產陣容日趨強化 挺身隊員能率愈增

【遼陽】挺身隊之結成，迺於是戰完遂之最捷途徑，亦即欲增強戰力，捨此莫爲是故市內各國高及部組婦女，均以報國一念，挺身勤勞生產戰線，日來戰線，頗稱優越最使人感心者，尤以不惜勤勞之工人之能率，生產陣營日見強化，爲奏勝利凱歌，當不在遠日矣。

爲服務，業於昨廿三日，在同實行站數線下，帶運京線快事赴事，好自爲之，前程遠大，正無可限量矣

武屬官轉勤

【遼陽】縣教育科，縣官武民廳勸業科，由遼教育人事異動整理事宜，該氏少年英俊，辦事忠誠，對於職務，蓋有成績，已決定於月日本年調任，至官房，人事科，人事，官房，人事科，人事

利用勤奉時間 實施蔬菜種植

【遼陽】縣勸農科，世作屯中心國民優級學校，以自興村之立場，謀學校勤勞之徹底，在本年春季，對於增產部門，結果已具成績好，在利用體驗學習時間，生產蔬菜，若該校者，在增產上，諸多貢獻可謂他村之倡，蓋爲本縣中心學校，不愧自興之本色也

強化分會機構及運營 中心分會廢止新設管區本部

【遼陽】爲強化分會機構改組，我縣協本部爲期分會中心之分會，以後確實施行矣，（又訊）此番強化機構改組之係協本部，除於原分會之人員外，更在管區本部，出本部派遣部門駐在，以期指示諸般事宜，而將分會以往之組織機構解消，改工作員，管理之名義，

適切督勵完成出貨 省遣蒐貨督勵班日內出發

【吉林】頃迎近年穀有之豐收良秋，當局遂入收穫期之吉林省，既將第二次工作目標，置於完成蒐貨而正積極籌備中，近期既發本部爲督勵各縣蒐貨督勵班（共五班）首狀況，決於第三日內即道赴管下各市縣旗調查，昨十九日午後二時已在省公署大禮堂，出發前，一行已於今次之調查事項，概以農物之生長狀況，出穫量及出荷狀況（生產預定量與出荷預度）及出荷蒐貨督促工作狀況之調查，因大麥，小麥，燕麥即入出貨之期普通與水

各管煙所事務監察 業已竣事成績均佳

【遼陽】本縣爲徹底煙政之刷新及業務進行起見，茲特於七日起至廿日止，由課長，分駐所派遣下屬幹部人員，分赴縣下各管理分所，實施煙政事務監察，其重點，在縣政內部，與備品台帳，金錢會計以及通證，暫將證明，無不認眞查看，以昭核實，現已終了，全部回縣，據報告所得，大致良好，且有政績偉著，功業超越者，

慰勞受講人員 配給除草機三台

【遼陽】縣產業科，茲察省

課會務運動進展 開本部委員會議

【鞍山】鐵都協和會市本部當局鑑及決戰之現勢，爲強力推進會務運動，定於本月二十六日午後三時，在協和會市本部會議室內開催本部委員會，

謀官紀肅正吏道昂揚 縣實施管下人事監查

【遼陽】本縣鑑於決戰下，所有官紀肅正，與吏道昂揚乃爲當前之急務，加以現在庶政一新，官吏責任，愈加增大，茲特由總務科計劃，定自八月廿四日起，至九月一日止，計九日間，由人事系，編定工作班，向縣下管內各街村，中心學校，管理所，屠宰場等，實施人事監查以期收得官界清明信賞必罰之實效，其監查日程左誌

△人事監查實施日期 八月廿四日，至九月一日（計九日間）

△監查區域及担當人員

1、班長總務科長副班長，庶務股長

2、陳子安兩警察，舉管管內各街村公所，中心學校編審處

3、劉家沙嶺後坐，警察署管界內各街村公所，中心學校，屠宰場 王文昌 宮成驥

4、千山亮中兩警察署管理內各街村公所，中心校，屠宰場 王兼益 劉興元 劉殿富

街村需用物品 通知到縣領取

【遼陽】縣行政科，爲謀街村事務之運行，及辦公品完備計，會經調查需要數量，請求省方，茲蒙照准，並領鉛大宗現品到縣，計有鳥原紙，紅藍筆水，美濃紙，油墨，鉛筆管，現已由縣通知各街村，限本月廿五日前，來縣領取，勿得延誤，致碍使用云云

債券消化者特配

【鞍山】按照康德十二年度之事變所得家屋出之日滿系業者約八百名，購債券，詳細事項業誌前報，但當局惟念該班者急速購入，同時市營者爲協此債券消化並以此購入債券者今決對滿系業者早日購入，今決對滿系購入債券者特別配給豆油，所以務希從速購買以飽享特別配給，

鍛鍊職員體力 專賣署開鍊成會

【營口】專賣營口使署內各員之體力堅強，故於月之廿五，六日二日間，舉開鍊成大會，即於二五日由全體職員至市三道橋，揚水場並釣，既可一般諸職員胸中之壓俗，尤可鍛鍊其堅忍耐勞之身心，並闢二十五日晚，均宿泊於之道講並由該署備以多量酒及食品，以資慰勞，終日優良參加，不只休息之歸眞，預想歸後則能更有莫大之興趣而盡職也，

自興村幹部鍊成 縣署派員參加

【遼陽】八月廿一日起，計五日間在農事平和尚村舉開之省下自興村中堅幹部練成會，遼陽縣，兩週派遣興台自興村長惠孫閣，警察分所長霍恩沛，土作屯中心國優校長周德泉，首山實驗村長王家驥，警察分所長顧萬金，首山中心國優校長金顯來，一同參加，現該氏等業於昨廿日，午後二時，搭連京線快車赴會，先期報到，以便入會訓練，預想練成歸來，對於遼陽縣，其前途進行上，必有諸多貢獻，頗堪期待，對於受講自興，除參加，勤，郭某人並計二名，因適用關係，辦理除草器機三台，以示優遇，並該民等，蒙此恩惠，夠於是產部門，當能策勵與昂揚矣，

鍊成堅強体格 稅捐局職員秋季練成

【營口】於茲金風送爽，時日宜人之際，營口稅捐局，亦於月之廿四日舉開秋季鍊成，其練成方法共分二班，日系均營口市外二道溝垂釣滿系者，均赴熊岳城，於碧海中海泳，鈞魚可陶冶性格並可一滌厭市俗氣，海浴則可鍛鍊身心使性情豪爽，蓋該局此番練成，既可慰勞職員尤可練成其堅強之体力此誠所謂一舉兩得也，

方不至於影響本村運輸，關此將對市縣旗所屬之對策詳細加以調查

至於第三項山葡萄之採集，因屬本年初易之舉，素無實績，故其結果尚難預卜，惟鑑於采集後向工場運送之時日必須藉力縮短（三日至五日）遂對由採集以至堆積，運送等手續之圓滑合一，殊有慎重調查督勵必要

男女教師日語講習

【營口】爲謀負荷教導第二代少國民重責諸教師語學實力之向上，俾得熟諳日語，以期與日滿國親切之唇齒關係，是以教育當局，預定於九月一日，假市公立熱恩國民學校內開設初等教師夜學日語講習會，受講者，爲政府三等語學檢定未合格之男女教師，毎期一個月，受講期間爲每日午後五時至七時共二時間，講師爲市公署視學委員，故一般有志於斯之男女教師，刻下均踴躍報名，若是，則一般第二代少國民，亦均間接獲益非淺矣，

擬定各事項

本年起出荷山林，計共九，十兩月內將預定爲干支，其與往年不同者，即，解決省內完成木材三成辨公之任本部山林地帶各縣自勿待論，即西部各縣之木材運輸，輕便於明年一月以後將能畜與車輛等供往採伐地方，因此，農產物之出貨，至晚須於年末完成

稍等，其開始出荷在九月下旬至十月上旬，爲時已在目前，是以舉凡街村屯回貨分擔之狀況，交易場之整備，糧倉之準設，以及早期出貨之預料等，均屬即應各地情形而爲調查者，惟因早期出貨量於往年，並非明示，以日期與分擔數量乃係示以各市縣旗之目標數量，故今次調查之要點則爲其九，十兩月內出貨之可能性加以究明，且本年度之出貨截止時期預定爲干支，

查婦女身體之強弱，關係事業盛衰，倘不健全，輕則累及家庭，重則禍延社會，何以言之，因呻吟床第，既耗費金錢，又消磨志氣，使男子有內顧之憂，不能在外專心奉仕，其弊一端爲何如，身體既不健全，竟有終身不能生育者，縱使受孕，往往墮胎，所產多虛弱，所得多弱性，易感不堅，且易夭折，有傾宗絕嗣之患，其危險較有甚於此者，青年婦女，縱有美麗之面孔，與聰明之智慧，若逢經血病痛，仍是美中不足，第一屬害，心腹大患，如不調治，因此而變成虛勞絕者，倘再缺乏子嗣，尤爲終身遺憾，夫妻因之反目，家庭多不圓滿，並非空談，實是日皆是，本健坤靈，能以理婦女安全，而補人生缺憾，此藥經歷醫師多研究，有二十餘年之臨床實驗，稍有心得，方敢問世，謹將適應症，摘要列下

適應症

健腦益智，寧心安神，舒肝悅脾，補肺防勞，開胃進食，強健子宮，調經和血，滋中止痛，主治婦女，內傷七情，思慮過度，腦弱神衰，貧血健忘，驚悸恍惚，心跳失眠，陰虛咳嗽，勞傷咯血，自汗盜汗，四肢無力，頭暈目眩，胸肋脹悶，經期不調，崩漏淋濁，赤白帶下，子宮虛冷，久不孕育，腹痛腰疼，產惡小產，產後諸傷，胎產諸症，各種隱疾，皆能治之

定價 每大盒十四付入國幣七元六角，小盒六付入三元八角，外埠函購加郵費四角，各埠大藥房均代售

奉天總代售處中街大仁堂，鼓樓西寶善堂，恆壽堂，各代售處

製造發賣本舖 奉天市一德街五段一〇二號 鴻德堂藥房

全國各大藥房均有代售

製造發賣元 奉天市[illegible] 國瑞藥房 電話四二〇四一番

適應症

月經不調，赤白帶下，經痛，子宮病，不妊症，經期延長，月經過多，腹痛腰酸，心悸頭暈，[illegible]

是婦科良藥，是唯一病家之救星，是善生海渡寶筏

福康育

特效藥 多年在實地經驗 有實效 價廉效大 爲好病之功

福祿洋行

服後食慾增進 日見顯著效果

530

冒瀆親邦將士聖骨
鬼畜行爲人天共憤
我在奉各宗教團體
決定共同舉行對美抗議大會

大東亞戰爭……已由……以大東亞十一億民族永遠之幸福爲目標、奮起之親邦日本、大東亞戰爭勃發以來、堂堂進軍、連戰連勝、已邁向最後之勝利、然美國鬥……之師、彼無何等戰爭目的之……敵已陸續暴露敗戰慘忍之暴虐性、目擊正義勇敢之親邦將士之頭骨波以……國人……竟以日軍忠勇……之骨……上玩弄之行爲、實天人俱所即……許又其敢行非人道行爲、或爆擊無武備之病院船、或於戰不……之無限橫道……、傷之將士、對此鬼畜行爲之敵國、世界已勇起憤激、由各國宗教團體及各方面、放出非難詰責之矢、我奉天市、亦確……美畜……滅之敵愾心、滿洲基督教會、滿洲基督教安息日會、天主教會、於協和會市本部、於市公署後援之下、將由二十七日午後二時起、在市公署禮堂、共同舉行冒瀆親邦將士英靈事件對美抗議大會、對天神……之暴擧、湧起人類的抗議、並向……美英之決意、當日時局……守備……親邦將士英靈事件、各機關代表致詞、對美抗議決議、鄭……馬教主將本抗議文……美、並……被辱英靈、於此同時、各教團、招集信徒、開講演大會、講演會之舉行日時、場所、及講師人員如左、

△二十七日午後七時（光陸電影院（王微會）▲同（大樂電影院（何喜經）△二十八日午後七時天光電影院（程文斗）△同（國際劇場（崔毅華）△同（雲閣電影院（何喜經）

昂揚國民士氣
募集放送演劇脚本

【新京】放送總局、爲……放送……昂揚國民士氣、而……一般……集形式與內容……新且富有意匠之日滿文放送劇脚本、其募集規定之大要如次、

一、截止　十月末日
一、發表　十二月一日夜之放送
一、一齣之分量、放送時間二十分者、四百詰原稿紙二十五枚左右、放送時間三十分者、四百詰原稿紙三十枚左右、
一、賞金　傑作品、一篇三百圓、佳作一篇五十圓、
一、注意事項
甲、投稿……新京大同大街放送總局、
乙、於封皮朱書應徵文藝應募作品、
丙、作者之住所、氏名等不記入原稿、而記入於別紙、須於其上附記年令職業等

山葡萄已開始出陣
酒石酸生產達最高潮

【新京】由滿洲的深山、響應……之後而應召、參與聖戰……列島的滿洲山葡萄已開始出陣、於今八月上旬、酒石酸的生產、已達最高潮、廿四日在興農部所舉行的現地指導工作班的歸還報告會、謂全滿林野地帶山葡萄的採取、及酒石酸石灰製造、已獲得……進展、目標量的達成、絕對可得、而通化、奉天、安東、吉林、三江、濱江、牡丹江、間島等林野地帶之酒石酸石灰製造均已並……入最盛期、其報道主要者如次、

◇—安東奉天地區—◇
（一班）山葡萄採集地爲安東省之鳳城、寬甸、桓仁、岫巖、奉天省之本溪湖等、由七月二十日頃一齊開始活動、今爲最盛期、安東省之酒石酸石灰……制、於省長次長陣頭指導之下、動員學生兒童、勤奉隊等、約百二十萬人、尤以鳳城縣、以學生奉仕隊近四十五萬人之大部隊、於四五日間、開始……採集、極爲熱心、以如不達成目的……、而鳳城縣、更有道教用家人五十名、……勞奉仕、

◇—間島地區—◇
（三班）採集地爲安圖、和龍、延吉、汪清五縣……除汪……勵村民、學生、深伐業者等之外、佳木斯、更有警大出以學生奉仕隊、與以應援、汪清三九％、渾五〇％安圖三六％、均已向突破……目標量邁進、平均已收三〇％的好成績、因作業的開始……爲七月末至八月二日、眞可謂電擊的進展、

◇—濱江地區—◇
（四班）濱江地區比較其他地區開始略遲、在八月十日前後開始、生產隊爲葦河、阿城、珠河、延壽等各地、於省公署設增產推進本部、以期其萬全、同時於七日舉開市縣長會議、協議其增產的態勢、再如珠河縣、舉行縣……大會、宣誓酒石酸增產必成、而於各村屯行以出荷配担量、足見其熱心增產、濱江省有葡萄酒製造業者、乃指定秋林以下十餘工場、各工場分別以獨製造工場、各工場分別以獨自的增產計畫及創意研究、

◇—青林通化地區—◇
（五班）採集地爲濱江、撫松、輯安、盤石等縣、亦出動青少年團學生等、大量採集、其製造能力、亦有急進之勢、柳河縣已突破三分之一、其他各縣亦均順調

◇—三江地區—◇
（六班）採集地爲通河、湯原、依蘭、湯原各縣、其試行狀況、極爲良好、大體於七月十五日頃開始作業、佳木斯以警大協和青少年學生等担當採集、特別如通化縣、更爲優秀、大體於九月中旬、全部完了、

各色民族萃集一堂
象徵決戰下必勝全聯成果堪期

【新京】集結全國民衆總意、將於九月二日在京啓幕之協和會本年度第十二次全聯、已漸屆臨、協和會中央本部、對大會一切之運營、業已籌備妥善、惟本年度協議員方面、依決戰全聯協議員取精銳少數主義之運營方針、則本年度出席協議員數一百十五名、較客歲數之一百三十六名、對減少二十一名、關於協議員民族自分爲日、鮮、滿、蒙、白俄各系參加、計各省代表五十六名中、日系佔十二名、鮮系三十一名、蒙系四名、白俄系二名、市會及職域代表（科技職十三名、開拓五名、礦工十一名）二十九名、此中皆爲日系、指名代表（文化關係十名、宗教敎化六名、婦人團體四名）二十名內日系九名、鮮系一名、滿系日系九名、鮮系一名、滿系力、各民族於此決戰下、展開大家族會議、官民一體貢獻於戰力增强之各種建設意見此實

◇◇◇◇◇◇◇◇◇◇◇◇◇◇

表彰會運動功勞者
協和會定於全聯第一日擧行

【新京】協和會、定於本年度全聯第一號、（九月二日）表彰會運動功勞者、受表彰會員十三名、奉公隊員五名、青年團員五名、均係献身治安肅清工作、或村風改善、或對於農產物增産、儲蓄、收得顯著功績、貢献會運動進展者也、茲將氏名誌之於左、

會員　楊珊武（濱通源區分會）▲李如湖（滿、本溪湖市湖圖工作員）▲王……（鮮、四平市若葉分會長）……四平省昌圖縣……家村青年……

◇◇◇◇◇◇◇◇◇◇◇◇◇◇

松花江江神祭
決定多彩行事

【吉林】……松花江江神祭、因時盛況實難以描寫、各地前來遊覽者絡繹不絕、一時之盛況尤滿了整個永都、本年之江神祭、市並觀光協會兩當局、已決定於九月二日（即陰曆十五日）展開豪華多彩之行事、

大同學院學生
一行抵張家口

【張家口電】滿洲國大同學院學生一行十一名、於小山正二氏引率下、觀察華北已告終了、於廿三日午前八時抵張家口、由廿日午前八時起、參拜蒙疆神社忠靈塔、後拜觀北門川宮殿下記念館、次之、……訪軍、大隊部、政府及各機關、於午後三時起在政府會議室、關於治安、內政諸問題、與當局懇談、一行於廿五日……觀各方面、廿六日赴宣化予定廿七日赴北京、九月一日歸國

奉公隊
青年隊

奉公隊　樊島盛惠（……奉天市總隊本部部長）▲韓樹榕（滿、奉天市總隊副隊長）

青年隊　孟廣功（滿……▲王……

一、作業成績與鬪志狀況
二、隊員開英及作業現視察

大東亞文學賞
候補作品決定

【新京】滿洲文藝協會、依日本文學報國會之委囑、銓衡本年度大東亞文學賞滿洲國受賞者候補作品、待於二十二日擧行第二回……結果、決定古丁作「新生」（藝文誌十二月號……）爲候補作品、此作品乃以發生鼠疫禍爲機會、不……而同奮起之日滿兩國民運命的共感爲主体、其表現非凡、爲明示我國文學方向之有意義作品、因而決定爲受賞候補作品、本年度之受賞式、定今秋於南京擧開之大東亞文學者大會席上、日與華兩國作品一同擧行之、又大東亞文學賞之第一回滿洲國側受賞者、爲爵青作「黃金的窄門」、及石軍作「大地」、

披星戴月奮鬪殲敵
足証白俄了解建設東亞眞意

……自一九一七年赤……革命……、即亡命於滿洲、……如三河、羅馬諾夫可村……集團部落、在北滿各地……生活、到處可見、此正如拜爾夫……特之獨……所云、露西亞的耶米格勒、是我們住慣了的地方……萬物一切、都在安逸的過活着、陽光中在照耀的照射萬物……彼等、曾爲詳悉世界現實者、不很深知認識日本主倡建設大東亞共榮圈之眞義、更知曉我國應有之使命、故而毋哀、協力奉公於職域、今際秋收之時、彼等已專心於收穫工作、披星戴月、工作於田野、俟夕陽西下、始行歸家、……彼等明日之希望、將往偉大矣、

照片　喜氣洋洋踏上歸家路、

保險料改正

【新京】滿洲生命保險……務簡素化之一手段、改正保險費徵收之角分單位、改爲圓單位、前向經濟部當局申請認可、今已得到認可、故定自十一月一日、……新制度即將現行之角分單位、大體四捨五入、或變爲圓單位或捨之、

教師登格銓衡
省令市縣呈報

康德十一年度第二回初等教育教師登格銓衡依照勤務年限及服務成績、將於十一月中旬實施、報名開始、由九月……

奉天、鞍山、遼陽、各市金庫事務取扱
奉天商工銀行
奉天一千代田通十間房、平安通、鐵西、春日町
新京、豐樂路、哈爾濱、鞍山、遼陽、撫順、通化

編班指示蒐貨

【開島】開島省汪清縣本年度農產……成績極爲可觀、以目下成績而觀、約較去年增收二成、不難佔全省第一位、因此各方面渴望遂深、刻該縣西田副縣長並各科長、已親躬一體編班下鄉、招開屯長會議、以指示收貨前之萬全措置、

慰問勤奉隊員
省派員赴現地

……

向前線平添滅敵威力
槍後國民熱忱醵金獻納者源源不絕

【新京】對體司令部之計……愛國……之獻納……其後繼續同協和會中央本部申報中、武官府於十四日午後、向海軍武官府獻納興城、……義、安東、依安、樺城等五縣之獻金六十萬圓、又是日、向軍事部獻納阿城縣之十萬圓、

挺身爲國成績驚人
勤奉報告會席上愈堅國民滅敵決意

【北安】茲有海倫縣勤奉隊第二大隊長王宗範氏、鑑於現今時局之緊張、聖戰之前途、……節衣縮食、……赤誠……萬……獻……

勤奉第二大隊
全員赤誠献金

……

【吉林】勤勞奉公隊並勤勞……由李勤員科長發表觀察之經過、繼即……代表東德……報告……

確立決戰司法體制
擧行全國高等法院次長會議

中央司法部當局、爲協議苛烈決戰時局下之司法運營、及使其確立決戰司法體制計、決定於下月七日在新京司法部召集全國各高等法院次長高等檢察廳次長等全員出席之下、擧行第二次高等法院次長會議、……小泉奉天高等法院次長、村上奉天高等檢察廳次長、決定於下月六日連袂晉京、

【綏芬電】……泰國任命監察長官……陣容整備、泰國海軍、二十四日以勅令解軍令部長兼監察司令長官……納華大佐之兼任、任命……

索倫附近
擊墜敵機

【南太平洋基地電】二十三日未明日本……與中新幾內亞西端之索倫附近……中敵魚雷艇……攻與損害使之逃走、敵出動……機門總四架、宣十數回、實行執拗的反擊、日方與陸上海上協力勇戰、遂擊隊其三架、

寺田參事官談
農產物頗優良

【吉林】……前郭旗……本年度農……世界最……

全聯代表之抱負

花房千秋氏（安東省聯代表安東市大同分會奉公隊副隊長）

……

凝集總意勇往邁進
以期達成戰力增强

……

德流星彈攻擊益熾
英空軍內務兩部共同發表

【斯德哥爾摩電】……

昔日燈紅酒綠今爲瓦礫之場
倫敦市民全得了流星彈恐怖症

【斯德哥爾摩電】紐約週刊「泰晤士雜誌」、於八月十四日號內、報稱英國人爛怕流星彈的樣子如次、

八百萬的倫敦市民、均已得了流星彈的恐怖症、終日在驚恐所想者、惟是流星彈如何可怖的出現、顯著……

爲酬沐雨櫛風辛苦
特編成巡閱慰問班

【牡丹江】國民勤勞奉公隊牡丹江市司令鯉沼市長茲爲……

期育成未來戰科學基礎
第八回學童創案品展覽會要綱決定

【新京】近數年來由於科學的進步、無論任何方面、均日新月異……

出品者之資格
一、在滿國民學校、國民優級學校、兒童、
二、國民高等學校、中等學校、青年學校學生、
三、在滿國民學校、國民優級學校、國民學校、國民高等學校、中等學校、青年學校之教職員、

出品範圍
一、課題創案品
1、關於防空防衛之品
2、關於家庭用品（厨房用品、便利袋、運搬器具等）
3、關於農業機械器具等品
二、課題外之創案品
三、關於創案之作品（創意旺盛兵器等之想像畫等）

出品者注意之點
一、關於出品者之創案自作注意之點
二、出品者需要現物或雛形

野草刈取週間
官民協力實施

【東安】野干草可作馬之飼料、爲必需之軍需品、若大量刈取後、獻納於作戰中之皇軍、實可謂極有力之援軍行爲……

硫酸尼古丁殺蟲劑
寄與興農增產實力殊多

滿洲農藥會社……

雖隔千里敵友立斷
將來如何發達實不可忽（完）

電波兵器

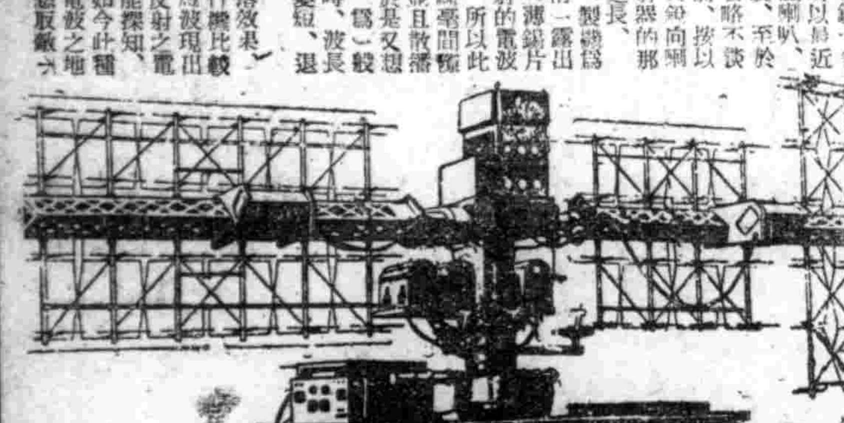

（圖爲日軍電波兵器之電波探知機）

……

憧憬着日本的安本小學生

主婦之友
滿洲版・九月號
防空特輯　敵機來襲前後の五分間
滿洲の食糧貯藏
代用乳の作方
家庭の食糧生産
男女作業服・子供服
陸軍特別幹部候補生を訪ねる記
あだを討つ精神
宿敵
指導　角大佐

滋陰補腎丸
健腦補腎藥
全國各大藥房均有代售
製造本舖　奉天市小東街三段三八號　魁仁藥房
特約代理店　奉天市中街　天益堂

萬代牌

王秀英 提起來電車事，有的實在糟極了。記得多少日子以前，我在一輛電車上，也許看見我特別，車掌兩次三番的瞪我之後，他又罵我，我當時就很不痛快了。我厭厭的問他，你為甚麼罵我（回想當時，驟客很黑）。你以為我是日本人，你就可以用滿語罵我嗎？假如若有日本人罵你，你將做如何感想？我雖然這樣素問他，當我下車的時候，他竟向我道謝。這倒是很可人預料而且讓人很痛快的。

於是我向交通會社掛電話，他們的課長還很知道自責，而且說每天當車掌們出去勤務工作之前，都有一番訓話，可惜他們不能聽從。我們且從這一點去看，車掌們很不親和，並且需要切實加以訓練的了。（向着赤木理事）

陸麗銘 確乎是如此，常看見有人問他們，到甚麼地方去，應該在那兒下車，他們不願意告訴，或者在上車下車的時候，一點不客氣的態度，實在使人不快。

司會 諸位對過去所見到的認為有甚麼不滿意的地方沒有？（望諸出席者 等待發言）

陸麗銘 若是就着今天所看到的成績，和我們故意以前爭問而得到的結果來看，對人家頗服的態度，向各方面……

婦女名流 巡禮座談會（中）

總親和的街頭風景

最近還有一次，車掌是朝鮮女子，我立在車的後端，而有緣繝的地方裏面已經有一位日系人，在那裏站着。車掌再三再四的用日滿兩語，而且推了我，讓我向裏走。因為已再有一站就要下車，加上裏面已經有人站着，車掌的態度，又極不客氣所以我當時向他，質問起初我用日語問他，他後來又用滿語問他。他被我問得實在沒有辦法。當我下車的時候開口就罵，車開的時候仍然是罵。當時真把我氣壞了。

您今天到各地去巡禮，得到怎樣的印象？

赤木常磐 今天我們所到的地方，是車站，郵局，市公署幾處。大體說來，還算親和。在市公署的時候，我們詢問了許多的事情，到水道科和土木科去過，態度都非常的親切，客覆了我的疑問。其次如郵局中央銀行等處，他們的態度也可以說是親和的。但是他們不過做到普通的程度罷了，當不能說是到了極頭，總括說起來還不太使人失望。

一定會能做到理想的地步。

吳佩華（有着曲到道德）

總會員說話的態度，今天曾到長春區一個分會裏去，起初看到辦事員很不客氣，後來在生會得利害，我們問他新京通票的申請辦法，雖然化一一回答，然而始終做之笑臉，總保有稍毛病。我以為不是一個地方單獨有的，差不多每一個地方都有這一種毛病。這一點是極應該加以改正的。因為和人民接觸的下級機關，若是沒有親和的表情，讓來到辦事的人一

司會 諸位對過去所見到的那些公務員沒有不合人民有的認為有甚麼不滿意的地方沒有？

陸麗銘 若是就着今天所看到的成績……

和運動就會成功了。

司會 對於吳先生的高論表示非常贊同，您在本滿間還有甚麼認為可以改善的沒有？

吳佩蘭 我想車站上的紅帽子，應該有再加親和的必要。自從新的制度成立之後，普通不能把客人送到月台，假如遇到客人帶東西的，紅帽子簡直就拿出生敵的手段張口一個價，變用上用，客人氣是毫無辦法，這一點的確有快加改善的必要。

司會 其次我們很想要知

再用社會教育對如今社會上的惡習加以矯正，總使能夠達成。

◇出席氏名◇

赤木常磐（國婦首都本部理事長）齊董正華（國婦總本部理事）陸麗銘（首都本部理事）吳佩蘭（道德總會副理事長）

司會 本社季訓輯局次長

記錄 董□光

道。人與人之間應該有着如何的態度和心情，才能達到總親和的地步。還是請王先生談一談。

王秀英 這裏有最簡單最理想的一句話，就是已所不欲勿施於人。假如人人能以這八個字為信條，切實去做，互相勉勵，一定能夠成功。

司會 已所不欲，勿施於人，這是一句很好實行總親和運動的口號，然而怎麼樣能把他推廣開去。

齊董正華 利用學校教育從小國民身上加以潛移培養……

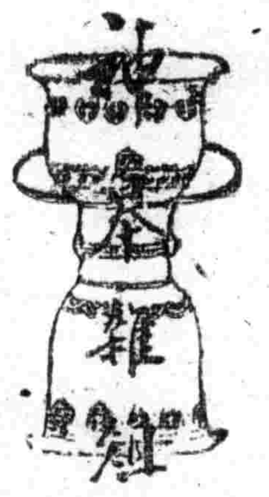

神奈雜俎

躍進南方 爪哇之防衛與增產

目前決戰之日，已愈益迫近，南方諸地域已各顯其特殊性，而整備其決戰體制，與英……記者由本年四月至五月間曾至爪哇作視察旅行，物產豐富之爪哇，已完全結成一體，為致勝而殊決戰之緊張情緒，殊為欽佩。首先欲報告者，即『由我等守護爪哇』乃爪哇人之自覺，余抵加洛瑪之傍晚，曾聞高歌日本軍歌之強力行進步伐聲，當時以為為皇軍，而忙出旅館觀之，並無一日人在內，皆訓練南經一年之爪哇義勇軍也，使余不禁喧然。其後歷經各處所見，義勇軍，警防團，青年團，學校等之防衛尚武精神皆極高昂，月發義勇軍行軍之路旁少年目中，均射出澳然之光輝。假定十名印度內西亞人可殲敵軍一人，則敵軍之損害必有五百萬人之譜也。

爪哇稱圓十三萬二千一百七十四平方啓羅，擁有五千萬之人口，人口之密度居全世界之首位。就其平時人口……

所謂爪哇農業法者，例如就播稻而言，並不研究苗間之距離，採用最有效之方法，不知施肥與除草工作。是以實際給均為一次因此軍政當局乃大量養成原住民農業指導員，教以日本農業技術，派於各地實行試驗……

馬來青年的活躍

全馬來亦與南方諸國同樣，在新的氣象之下，將英國支配之下，已將其從英國支配之下，日軍之手，提高水準之上日軍當局與五百萬住民，為企馬來日益向上，則正緊密相協，向前奮鬥。如斯則馬來亦……

抗。藉此青年正自殺的從事光輝的協力，勇氣倍增以來，自信與希望之以完全之進軍。

馬來自成為大東亞共榮圈一員以來，於茲已有二載，此，空前之革新，雖為活躍。舉凡敵人殘存之惡影，全被剔出，即少許之形跡亦可於不久之將來消去。妨礙社會發展之個人主義與物質主義觀念之薄，最早『輕人第一主義』現在經被掃除。以自己為國民之一部，努力為國家之結果……

知識界，精神界均，新的建設……

我家的生產報告

一年勞作强身體 滿庭碩顆卜豐秋

=梁奉天同善堂長=

由『穀倉地帶』一躍而為『大東亞食糧基地』的滿洲，年年都豐收的豐穰。今年，尤其是『受天之賜』農作物的經過狀況，頗為良好。現在我們要探望一下秋時下的後後家庭的增產狀況，記者乃往訪奉天同善堂長梁翰新氏的家庭，在梁氏的住宅前有很多的高粱，苞米，蓖麻，洋麻以及首蓿等，蓖麻現已開過了，花而結了實纍纍的下墜着，肥碩的苞米吐着紫色的纓，高粱的穗子也纍纍的生長着，裝璜着的農園化……

白菜等種下壩頭，我雖然而這親手種植的東西將穫於秋收穫後必格有福美味趣，是生長在農村，但是一向是住在都市內，而在都市長大的，所以起初因不熟習的關係，感覺到多少有些苦悶的。不過這是暫時的。

的。在熟習了以後，自然而然的就湧起了興趣，尤其事事完閉的餘暇裏，在空氣清爽的庭園中努作既能報國，又可健身強體。

地，因為今年的氣候適宜，所栽植的農作物大體生長狀況良好，唯有經驗和土……

之烈日炎暑之來臨，纖各物纖苗乃開始本格生長，綜觀其旺盛之生長情形，知本年豐產之必成，已十有八九了，其後隨著農物的『日益高長』園內的雜草，也隨之叢生了，遂在六月初旬起，實施三次除草，而對農物加以了整理以便秋天得到良好的收穫。

隨同着光陰的荏苒，『豆棚瓜架』的輕快曲子已作終結，白露積江，禾光遍野，又是一年『秋』好處了，『秋』是極可愛的，它帶來了希望，禾稼盈穗，這大地珍貴的收穫，這汗之結晶的農作物色都已青青碧油大觀了，我們常說『老天不負苦心人』『有志者，事竟成』由体驗來說這話且是不假的，經過了一番努力，又兼着『得天獨厚』『風調雨順』所以家庭的『秋』收獲即為美滿，獲到了似這樣的『家庭之秋』，我們對大東亞建設前途，會更有了無限的自信，所謂『天與人歸』的感想……

寫眞集

庫拉門 四F 三華爾德卡特（美）

因操縱性良好，現在使用數最多之艦上戰鬪機，裝萊特藻左輪發動機，馬力二一〇〇，最大時速約五〇〇秆，武裝有機關銃四架，最近時常用後之F六F一型西爾加特，為本機之改良型。

愛名譽

人生之最重者！除生命而外，其惟『名譽』乎？嘻！人之立身處世，當賴『名譽』，得『名譽』一致，而世則得以容我之地，是不啻生命之靈也。

今世之人，恒多不愛『名譽』，是以毫無廉恥之事，恒躬蹈之，而不自知，其身敗名裂，而始悔以前之非，抑亦晚矣！知乎此！『名譽』之關係人生者，大矣！鳥！可不愛哉。

欲使犬不狂飼主要留心

最近日本內地，狂犬又出現了，當此空襲必至的今日，對於飼犬野犬，倘無斷然的對策，則在空襲下的混亂時候，受狂犬的害，一定不小。過去數十年間，狂犬病猖獗的年頭，是大正十二，三，四年，十二年二千頭，十三，四年超過三千頭，這些多發生於關西一帶，曾震災翌年東京亦發生二百頭以上，當局受此刺激，乃使日本國內警察總動員，除昭和二年撲滅野犬七十七萬五千頭多更撲滅野犬七十四萬頭，豫防對策，極為徹底，因此，自後十幾年，幾未發生過狂犬病，成績極昭著。對於狂犬病撲滅，便需要這樣的努力。

朝鮮每年也撲殺野犬二萬頭以上，注射三三萬頭，此數較之朝鮮的大宗野犬，狂犬本屬九牛一毛，是故每年發生五百頭以上的狂犬病，靈於外國，除丹麥，瑞典等數國行政發達的國家及英國，澳洲等島國，幾未發生過狂犬病外，如我國大陸，皆，年有相當多數的發生。

此次發生的原因，也在大陸方面，狂犬病毒做延頭痊單實行預防注射程度的姑息手段不可有濟，必須加以嚴底的嚴管方可，一般飼犬家多畫繫而夜放，夜間出去亂走，更容易被狂犬之咬而染為狂犬病，所以要犬嚴要到底加嚴的整理。

家庭

夏末秋初衛生須知

一、飲食

夏天炎熱，胃腸衰弱，俗語說「病從口入」，別暴飲暴食，和多吃容易的飲食，物，更不可暴飲暴食。病從口入的話，實在不錯，飲食物若附著上病菌，隨口進入腹內，當然要起劇變的，像赤痢，疫病，霍亂，腸窒扶斯等最是易被侵染的東西，或其使用的器具被傳播，而傳播病菌的媒介物是蒼蠅，被蠅爬到的食物上，或蠅爬的器具上，叫入吃到嘴裏，就容易生病，再像一般人好利用糞尿作為肥料灌漑菜蔬，在蔬菜中更容易附著病菌，或細菌，就容易吃到嘴裏去。不完全，若是不洗淨，或消毒，在吃飯以前若不洗手，則更危險，所以飯前洗手，嗽口要所使用的器具，必須清潔，野菜消毒，不飲生水，經過多數吸吮的東西，不可食，多食者沸或熟的東西，要細嚼細咽，不可高聲談笑，以至吞進唾沫，至於從痢，須各自備獨自一份，勿與他人混淆，且浴巾，手巾以免亂拿。

二、清潔

清潔是保健的起源，是減少病菌的好法子，自己身上及手腳的清潔，屋子內外的清潔，都是要緊的，像勤洗澡，常漱口及洗手等，外來的時候，全都要洗手的，雜衣服常洗，以保持清潔免生疾病，骯髒的衣服，傳染病菌，好生虱子，像發疹傷寒與再歸熱等病，全因虱子的媒介而傳染的，所以需要上禁止穿不潔淨衣服的人乘車。

三、睡眠

睡眠充足，就可以恢復疲勞，不致生疾病，所以睡眠是生活要素之一，中年的人……

四、日光

日光是我們人及一切生物的必需品，若沒有日光，則一切的生物，全不能生長，所以我們人也必須親近日光。

因為有日光，所發射出來的一種紫外線，能助長生物的發育，促進新陳代謝，並調和血液的循環，能治各種的疾病，並且能殺菌消毒，如果射在人體上，能使體內產生維他命D，可豫防小兒的佝僂病及結核等病患，這種有莫大益處的紫外線，若，過玻璃的時候，容易被玻璃吸收去實際上經過一層玻璃以後，可以減少很多的，因為兩層玻璃窗了，向以要到戶外去曬日光的時候……

總要雜七，八個鐘頭，要早睡早起，以熟睡為佳，秋季早晚涼爽，更要小心冷寢及感冒。

貯菜之秋

介紹幾種方法

時屆初秋，各種蔬菜已大量出現於市場，因為種類不一，製法久藏方法也不同，然而無論如何，都須有保存或乾燥的方法，因此種類多，貯藏以備冬用之必要也。

雜同樣處理，原來民間雖有保存或乾燥方法，於一二種類亦不甚普通，實有極提倡之必要，準備防空食糧之疏菜，亦更有大量製造之必要，茲述其冬種方法如左。

一輪切法 凡根菜或瓜類均可依此法處理之，如蘿蔔，胡蘿蔔，大根，冬瓜，南瓜，等皆可切成薄片置簾上或木板上，以日光曬乾，瓜類圓形者，可先剖分為四角切薄片。

二剖分法 此法對於茄子應用，即將茄子依形之大小在下部用刀剖分為四或六瓣使茅部相連懸掛上曬之。

三搗碎法 菠菜，生菜等因乾燥後易碎，宜用此法，即將菜曬乾後包於布巾中用錘搗碎之，裝於紙袋中用備冬藏。

四削條法 此係民間所用之於瓜類方法即將瓜類如南瓜，冬瓜等下端開一孔，揮除內有共木之之種子，再備一輕鐵羹棒，鐵棒上須附之小方木按頂端以鋒利成之之刀刃，即將種子揮於瓜中，即可用手使瓜旋轉，將瓜即削成條狀鐵片之形，人瓜中，用左手轉即可由上至下順序削成長條矣。

五全形曬乾法 秋白菜之形體小者或菜莖細長者均可用。

六鹽漬法 此法用於雪裡蕻條最為相宜，即將雪裡蕻剖成長形用少許之鹽漬之，一週間後再出審器中取出曬乾可久藏不壞。

亂地豆加工

麻給的地豆子裡面有腐敗的和有疵的，向來的一般主婦都是拋於土箱，如果以下記的方法處理一下，就能成為美味的土豆子粉。

方法是很簡單，少量的時候只以手擦碎，多量的時用臼搗碎，流上水使一攪，破碎在水中把水分瀝乾，擰碎的水中，可供家畜的飼料，沈澱出來的水不用在一小時，再日曬，就是土豆澱粉，粉就洗淨下去，這就是土豆粉，當時和開水砌，亦可，其滋養頗多，實是兒童和病人的食料。

飼猪要諦

養猪為重要畜牧業之一，其與農家相宜，尤其飼料方便，生長迅速，生殖力強，其肉可食，皮可製衣製箱等，可製毛刷或種羊毛，糞尿可作肥料，比別種飼業所得利潤厚，但從來我國養猪方法不良，故宜為予良法，新優良品種，不然，在就現在的優者推廣之，亦可。

至於外國之優良種，有巴克西爾及約克西爾中國之優良種，有山東之曹州，河北之大名，河南之項城以及江蘇之如皋，泰興，淮陰，浙江之金華，四川之富昌等種，如要想改良，須有，其方法可分三項。（1）用外國之純良猪種，互相交配而生產之則雖其為原種生產法（2）用外地純良種之猪與本地種猪交配而生產之者（3）選擇本地較良種猪生殖法。

新此為本地種猪生殖法，前此猪種生產法在此種注意之，不良宜選用密製生殖法，又購得猪種時，應注意下列各點，牡猪比牝猪重要，牡猪為體大胸廣，呼吸力强消化力強，頭部小，頸長者，牡猪則產力不完，要前後，乳頭整齊……

國際聯歡場 廿五日至卅一日 中日國際聯合製片 新片 周旋 華嚴 白光 主演 結婚交響曲 下期 注意佳片

光陸 廿五日至卅一日 中華電影 新片 周旋 華嚴 白光 主演 結婚交響曲 下期 注意佳片

亞洲 廿五日至卅一日 中華電影 新片 周旋 華嚴 白光 主演 結婚交響曲 下期 注意佳片

天樂 廿五日至卅一日 中華電影 新片 周旋 華嚴 白光 主演 結婚交響曲 下期 注意佳片

天光 廿五日至卅一日 中華電影 新片 周旋 華嚴 白光 主演 結婚交響曲 下期 注意佳片

雲閣 廿五日至卅一日 中華電影 新片 周旋 華嚴 白光 主演 結婚交響曲 下期 注意佳片

光明 廿六日至 大映公司 怪船大血案 下期 兩地想思

金城 廿五日至卅一日 中華電影 新片 周旋 華嚴 白光 主演 結婚交響曲 下期 注意佳片

潘陽 電影院 廿五日至卅一日 中華電影 新片 周旋 華嚴 白光 主演 結婚交響曲 下期 注意佳片

協和 電影院 廿五日至卅一日 中華電影 新片 周旋 華嚴 白光 主演 結婚交響曲 下期 注意佳片

日語 專門 日滿書院 九月一日新學期 招生
一、補班生按程度隨時入學
二、備有簡章函索附郵六分
三、校址奉天市瀋陽區一心街一段九四 電話（四）三三四六

退職聲明 奉天印刷共同附業部之經理人魏有慶另有高就已提出退職書經全役東議會之認可，今後關於共同附業部之一切事務概與魏君無涉，如各方與魏君有連共同附業部之名義或有人擅往來及與外人之擔保者，限於本報五日內前往商號出頭以便結束，魏君在期內之責任個人所應即認負如此，各位及各印刷業書極力援助以期達成共同作業之完成，特此鄭重聲明 奉天印刷共同附業部 電話二—六二二六番

遺失聲明 …… [illegible]

秋農醫院 診療各種病症 戒除麻藥中毒 附設產院 院長苗秀

尋人啓事 …… [illegible]

臨時職員募集 …… [illegible]

高緩雲醫院 附設產院 …… [illegible]

養蜂增產 募集 振興養蜂場 …… [illegible]

專治內障眼病 …… 視思明眼藥局 …… 滿洲女子打字學院招生 …… [illegible]

服後立即痊癒短期間除根永不再犯
主治 …… [illegible]
濟康 減淋根
濟康藥房 [illegible]

調經安坤丸
主治
經血不調 赤白帶下 子宮寒冷 久不受孕 四肢無力 癥瘕痞塊 經前腹痛 經期腹痛 經血不止 經期不准 每月數次 三個月 心忙心跳 心口疼痛 經多經少 面黃肌瘦 肝鬱氣滯 膨悶脹飽 臥床不起 飲食減少 時常漏肚 四肢冷熱 血色不正 氣沖血海 婦女一切 寒氣百病
肚腹疼痛 腰腿酸疼 滑胎小產 經後腹痛 經前錯後 經血不見 嘔吐惡心 午後發燒 每逢行經 夜睡夢多 頭痛目眩 血崩血漏 ……
全國藥店均有代售
每盒三十付七元五角
歷史最久・婦科聖門・名馳全滿・當日有效・兩盒郵費・外埠函購 ……
總售 鶴春藥店 電話二一八四三番

肺病奇藥 益壽丹
肺病 不難治・益壽丹非奇藥
全國藥房均有代售
●肺病吐血●諸般咳嗽●其效迅速●
肺病因為結核菌侵入肺部，所到之處便破壞損爛成空洞，故極難治療，益壽丹藥力直接達於患部，而殺盡肺菌，故無論一二三期肺病，均能克奏奇效，即無病者亦宜預防，先服益壽丹，以避免肺病之傳染，可保終身無病，延年益壽。
從前死於肺病的，都是冤枉死的，目前患肺病的，都可以不死，益壽丹治一二三期肺病，有藥到病除之功，數十年來，無藥可醫的肺病，有了救星。
製造本舖 國瑞藥房
益壽丹